

# SAMKEPPNI UM ÁNINGARSTAÐI Í ÞJÓÐSKÓGUNUM

---

ÖRSAMKEPPNI  
DÓMNEFNDARÁLIT  
JÚNÍ 2013

**Verkkaupi:**

Skógrækt ríkisins

**Styrkveitandi:**

Framkvæmdasjóður Ferðamannastaða

**Umsjónaraðili:**

Arkitektafélag Íslands



## ÁNINGARSTAÐIR Í ÞJÓÐSKÓGUNUM

Tilgangur Skógræktar ríkisins með örsamkeppni þessari var að leita tillögu að áhugaverðum áningarstað í Þjóðskóginum á Laugarvatni, sem jafnframt gæti orðið kennileiti fyrir þjóðskóga Skógræktar ríkisins víða um land. Vill Skógrækt ríkisins og dómnefnd þakka fyrir áhugann og þær tillögur sem bárust. Ennfremur vill Skógrækt ríkisins þakka þann fjárhagsstuðning sem verkefnið hefur hlotið frá Framkvæmdasjóði Ferðamannastaða.

Markmið keppinnar var að hanna áningarstað sem væri aðgengilegur öllum, gerði heimsóknir í skóga þægilega og áhugaverða upplifun og væri í góðri tengingu við umhverfi skóganna, gönguleiðir, skógarstíga og leiksvæði. Skyldi áningarstaðurinn vera gerður af hugkvæmni úr innlendum trjáviði, vera hagkvæmur í uppsetningu og viðhaldi.

Alls bárust 13 tillögur í keppnina þ.a. margar vandaðar og vel fram settar tillögur. Almennt má segja um tillögur þátttakenda, að mikil áhersla hafi verið lögð á að hanna byggingar, sem oft voru hugsaðar sem fremur aflokuð hús frekar en skýli. Í mörgum tillögum var heldur minni áhersla lögð á útisvæði og aðlögun bygginganna að landi og umhverfi. Margar áhugaverðar byggingar eða skýli voru kynnt til sögunnar, en höfðu sumar þeirra skírskotun til annarar notkunar en umbeðinnar, að mati dómnefndar.

Dómnefnd tók fjórar tillögur til frekari skoðunar, tillögur nr. 53820, 71717, 80123 og 22838. Við nánari skoðun var það einróma niðurstaða dómnefndar að tillaga nr. 22838 skyldi hljóta fyrstu verðlaun, að upphæð 1. milljón kr. Það er niðurstaða dómnefndar að mæla með því að sú tillaga verði byggð í skóginum á Laugarvatni, eftir frekari úrvinnslu á athugasemdum í dómnefndaráli. Ákveðið var að veita tillögu nr. 71717 önnur verðlaun, að upphæð 400 þúsund kr og tillögum nr 80123 og 53820 viðurkenninguna „athyglisverð tillaga“.

# DÓMNEFND

Dórnnefndarfulltrúi tilnefndur af verkkaupa

Hreinn Óskarsson formaður dórnnefndar, skógarvörður Skógræktar ríkisins Suðurlandi

Dórnnefndarfulltrúi tilefndur af Arkitektafélagi Íslands

Harpa Stefánsdóttir arkitekt FAÍ

Dórnnefndarfulltrúi skipaður af Félagi íslenskra Landslagsarkitekta:

Ragnar Frank Kristjánsson landslagsarkitekt FÍLA

Ritari dórnnefndar:

Hallmar Sigurðsson, framkvæmdastjóri Arkitektafélags Íslands

Trúnaðarmaður dórnnefndar:

Haraldur Helgason, arkitekt FAÍ

# DÓMNEFNDARSTÖRF

Dómnefnd komst að niðurstöðu um að veita

1. verðlaun krónur 1.000.000 höfundum tillögu númer 22838
2. verðlaun krónur 400.000 höfundum tillögu númer 71717

**Hreinn Óskarsson** skógræðingur, formaður dómnefndar



**Harpa Stefánsdóttir** arkitekt FAÍ



**Ragnar Frank Kristjánsson** landslagsarkitekt FÍLA



TILLÖGUR OG UMSAGNIR DÓMNEFNDAR

# 1. VERÐLAUN

TILLAGA AUÐKENND NR. 22838

## Höfundar:

Arkís arkitektar ehf.

Birgir Teitsson arkitekt FAÍ, FSSA,

Arnar Þór Jónsson arkitekt FAÍ, FSSA.

Aðstoð við tillögugerð: Sara Axelsdóttir arkitekt

Heildaryfirbragð tillögu er mjög gott og skýrt fram sett. Skírskotun til fyrri tíma byggingarhefðar er skemmtileg og vel útfærð. Eldaskáli, salernisaðstaða, útikennsluaðstaða og leiksvæði mynda samfellda heild. Tillagan vekur strax áhuga fyrir m.a. einfaldleika og sveigjanleika. Efnisnotkun er hefðbundin og uppbygging auðleyst. Stærð trjábola þarf að vísu skoða og erfitt gæti reynst að útvega efni í þessum stærðum í íslenskum skógum. Byggingin virðist óþarflega efnismikil og landfrek. Það mætti hugsa sér að minnka byggingar eins og tillöguhöfundar reyndar sýna í skýringarmyndum. Skorsteinn virðist yfirþyrmandi – reyklosun mætti leysa á einfaldari hátt. Afstöðumyndin sýnir of lítinn hluta umhverfisins og merking mælikvarða er röng. Aðalaðkoma frá bílastæðum er góð en síðri frá Dalbraut. Skoða þarf notkun tréþalla með tilliti til viðhalds.





# ELDASKÁLI Á LAUGARVATNI

Aningarstaðir fyrir Skógrækt ríkisins

**Eldaskáli** (Eldaskálinn) dregr hegn átt að stafræðing af heilbrigðisum innviðum. Stafræðing er stór og byggir á faglegri og þekkingu. Stafræðing er stór og byggir á faglegri og þekkingu. Stafræðing er stór og byggir á faglegri og þekkingu.



Staðurinn er byggður á faglegri og þekkingu. Stafræðing er stór og byggir á faglegri og þekkingu. Stafræðing er stór og byggir á faglegri og þekkingu.

**1. Aðlögun/Útvefning**  
 Stafræðing er stór og byggir á faglegri og þekkingu. Stafræðing er stór og byggir á faglegri og þekkingu. Stafræðing er stór og byggir á faglegri og þekkingu.

**2. Eldaskálinn**  
 Stafræðing er stór og byggir á faglegri og þekkingu. Stafræðing er stór og byggir á faglegri og þekkingu. Stafræðing er stór og byggir á faglegri og þekkingu.

**3. Laugarvatni**  
 Stafræðing er stór og byggir á faglegri og þekkingu. Stafræðing er stór og byggir á faglegri og þekkingu. Stafræðing er stór og byggir á faglegri og þekkingu.

**Úppfylling**  
 Stafræðing er stór og byggir á faglegri og þekkingu. Stafræðing er stór og byggir á faglegri og þekkingu. Stafræðing er stór og byggir á faglegri og þekkingu.

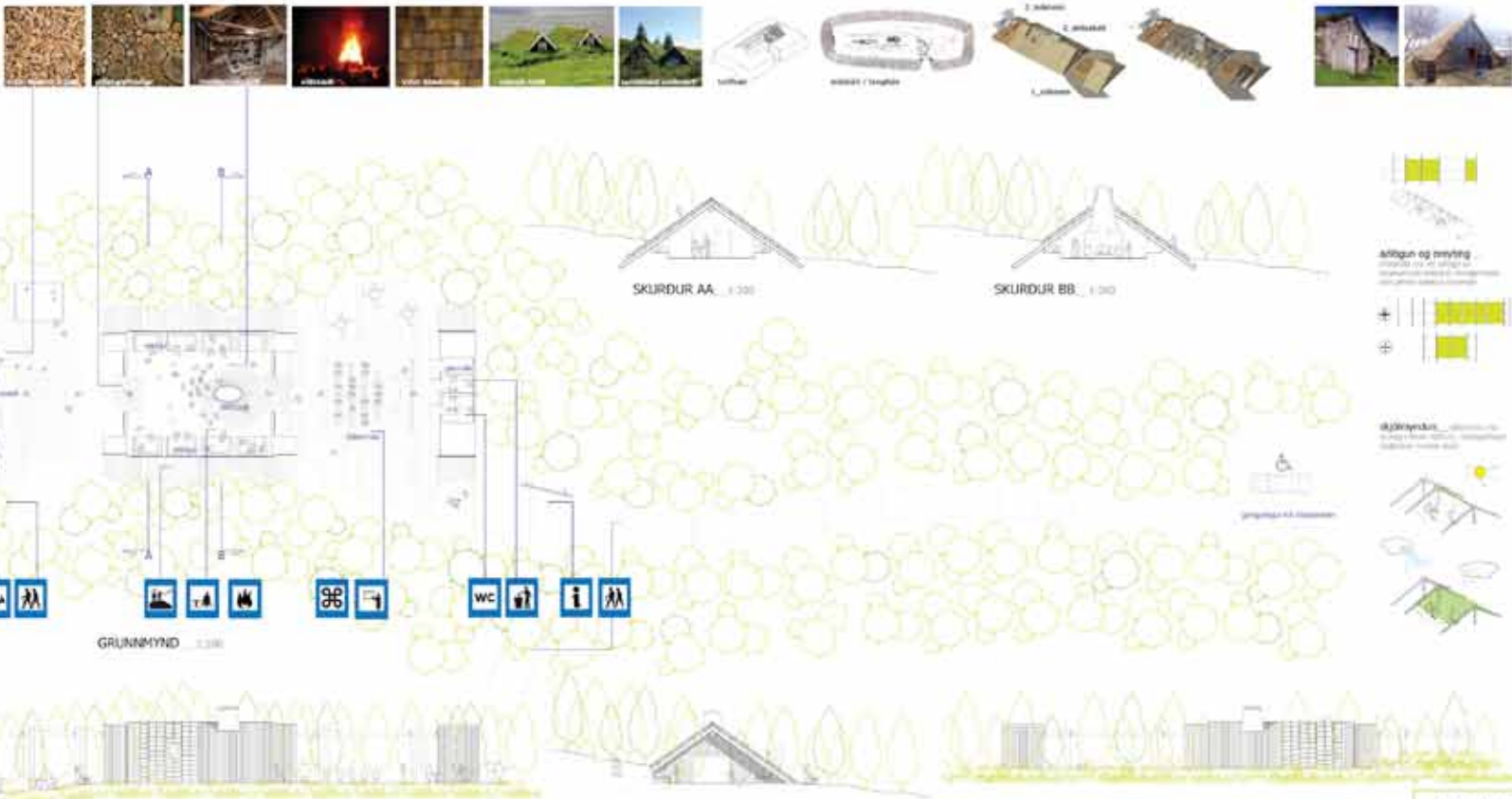

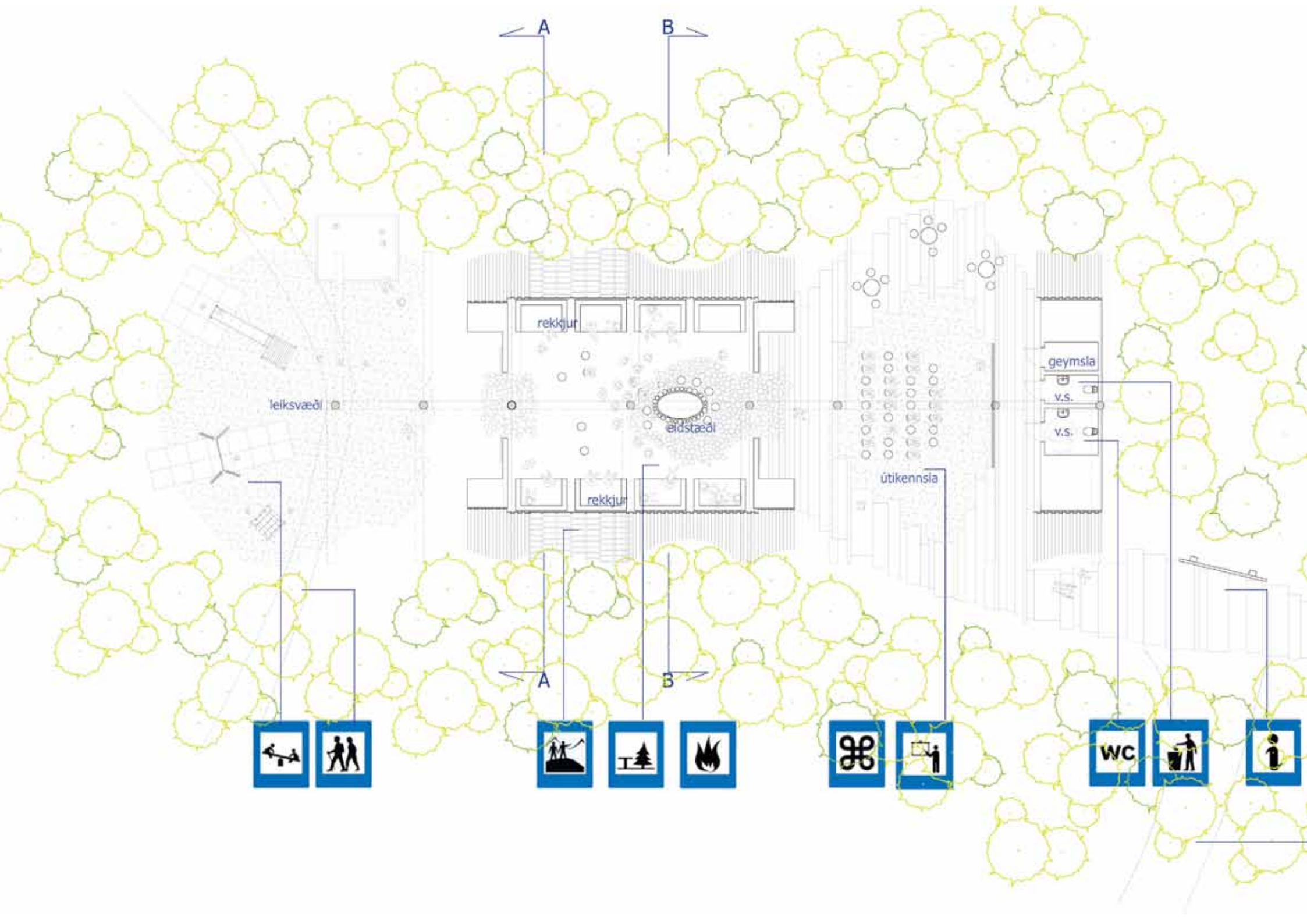



## 2. VERÐLAUN

TILLAGA AUÐKENND NR. 71717

### Höfundar:

Hornsteinar arkitektar

Heildaryfirbragð tillögunnar er gott. Aðgengismál eru vel leyst og neðra stígakerfi myndar formræna heild. Stígurinn upp að efri áningarstað er þó óþarflega brattur. Byggingum er vel fyrir komið í landinu þó virðist liggja beint við að stilla betur saman hæð bílastæðis og áningarstaðar með tilliti til aðgengis fyrir alla. Útikennslusvæði tekur mið af landhalla á skemmtilegan hátt. Þrívíddarmyndir af bálskýli gefa hugsanlega til kynna aðra notkun en þá sem um ræðir. Efnisnotkun er mjög áhugaverð og ber vott um hugkvæmni og frumleika. Op eða raufar í veggjum bálskýlis eru skemmtileg útfærsla með fjölbreytilegum möguleikum. Bálskýlið virðist geta þjónað sínu hlutverki vel og veita gott skjól fyrir veðri. Lausn burðarvirkis á mótum þaks og bogadreginna veggja er óljós. Hugmyndir um sveigjanleika í rýmismynd er athyglisverð.



# ATHYGLISVERÐ TILLAGA

TILLAGA AUÐKENND NR. 53820

## Höfundar:

Hanna Kristín Birgisdóttir, arkitekt MAA  
og Henný Helga Hafsteinsdóttir, arkitekt MAA

Teikningar eru fallegar og skýrar. Greinargerð með tillögunni er skemmtileg og lýsir á lifandi hátt upplifun af skógaráningu. Í tillögunni er aðgengi fyrir alla ekki sýnt. Leiksvæði eru ekki nema að litlu leyti útfærð. Fyrirkomulag í bálskýli býður ekki upp á sveigjanleika í notkun og hæð þess er full mikil. Notkun á sama efni í þök og veggj undirstrikar form bygginganna sem er áhugavert. Þjónustuhús með kennsluáðstöðu innandyra er viðbót sem ekki var beðið um í keppnislýsingu. Tengsl milli byggingasvæðis stíga, leiksvæðis og útikennslu eru óljós.

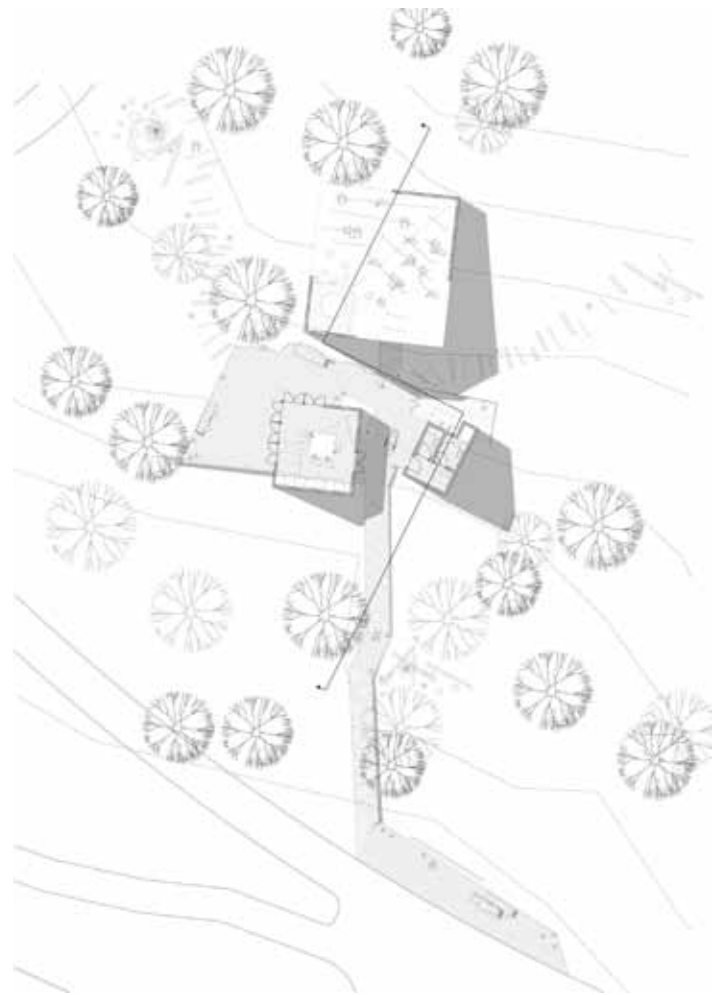

# ATHYGLISVERÐ TILLAGA

TILLAGA AUÐKENND NR. 80123

## Höfundar:

Arkiteó og Suðaustanáttá.  
Einar Ólafsson arkitekt FAÍ,  
Emil Gunnar Guðmundsson, landslagsarkitekt FÍLA,  
Helena Björgvinsdóttir arkitekt,  
Magdalena Sigurðardóttir arkitekt,  
Valdemar Harðarson Steffensen arkitekt

Heildaryfirbragð tillögunnar er gott. Greinargerð er lifandi og ljós. Tillöguhöfundar hafa lifað sig vel inn í hvernig má nýta upplifun á staðnum, t.d. í leik. Sjónræn opnun skýlisins til allra átta er skemmtileg en tengsl við útikennslu og leiksvæði eru ósannfærandi. Ekki er orðið við kröfum um aðgengi fyrir alla og aðkoman er ekki vel leyst. Ekki er að öllu leyti samræmi milli grunn- og útlitsmynda. Bálskýli og þjónustuhús eru af hentugri stærð og í góðum hlutföllum. Reykræsting virðist ekki ganga upp án vélræns tækjabúnaðar. Notkun hleðsluveggja er ekki til bóta, síst með tilliti til tengsla við útisvæði.



# ÆVINTÝRASKÓGAR ÍSLANDS

## UNDRAPERÖLD Í ALFARALEIÐ



Í samstarfi meiriháttarinnar, hefur verið unnið úr höndum á myndum og myndum. Þetta er ein af mörgum af myndum og myndum. Þetta er ein af mörgum af myndum og myndum.

Þetta er ein af mörgum af myndum og myndum. Þetta er ein af mörgum af myndum og myndum. Þetta er ein af mörgum af myndum og myndum.

Þetta er ein af mörgum af myndum og myndum. Þetta er ein af mörgum af myndum og myndum. Þetta er ein af mörgum af myndum og myndum.

Þetta er ein af mörgum af myndum og myndum. Þetta er ein af mörgum af myndum og myndum. Þetta er ein af mörgum af myndum og myndum.

Þetta er ein af mörgum af myndum og myndum. Þetta er ein af mörgum af myndum og myndum. Þetta er ein af mörgum af myndum og myndum.



Þetta er ein af mörgum af myndum og myndum. Þetta er ein af mörgum af myndum og myndum. Þetta er ein af mörgum af myndum og myndum.

Þetta er ein af mörgum af myndum og myndum. Þetta er ein af mörgum af myndum og myndum. Þetta er ein af mörgum af myndum og myndum.

Þetta er ein af mörgum af myndum og myndum. Þetta er ein af mörgum af myndum og myndum. Þetta er ein af mörgum af myndum og myndum.

Þetta er ein af mörgum af myndum og myndum. Þetta er ein af mörgum af myndum og myndum. Þetta er ein af mörgum af myndum og myndum.

Þetta er ein af mörgum af myndum og myndum. Þetta er ein af mörgum af myndum og myndum. Þetta er ein af mörgum af myndum og myndum.



TILLAGA AUÐKENND NR. 03130

---

**Höfundar:**

Marey arkitektar ehf.

María Björk Gunnarsdóttir,

Eyrún Margrét Stefánsdóttir

Form bálskýlis er einfalt og hefðbundið, ekki frumlegt en virðist praktískt. Gott flæði er milli inni- og útirýmis. Kennsluástaða við bálskýlið er áhugaverð. Tillöguhöfundar virðast taka tillit til aðstæðna á staðnum og aðgengi að byggingu fyrir alla er sæmilega leyst. Tenging milli leiksvæðis og bálskýlis er þó ekki sannfærandi. Stígakerfi að bálskýli er gott en ekki vel leyst fyrir ofan það. Greinargerð er óskýr. Hugmyndir um efnisval virka abstrakt og ósannfærandi.



TILLAGA AUÐKENND NR. 12125

---

**Höfundur:**

Sigurður Kolbeinsson arkitekt FAÍ

Lýsing á efnisvali og uppbyggingu er ítarleg og sýnir hugkvæmni í nokkun á íslensku timbri. Útfærsla virðist þó flókin og óhagkvæm. Bálskýlið virkar innilokað og aðkoma er stíf og hentar ekki öllum. Leiksvæði er lítið útfært. Tillagan býr ekki ekki yfir miklum sveigjanleika og tengsl milli inni- og útirýma eru ekki góð. Innlifun í umhverfi og staðhætti er lítil.

# ÁNINGARSTAÐIR SKÓGRÆKTAR RÍKISINS



AFSTÖU/MASS 1:500

## SKULAS

Skúlin er byggð og hönnuð á staði þar sem hafa verið skólar áður og er stafræðingurinn á staði þar sem hafa verið skólar áður.

Skúlin er byggð á staði þar sem hafa verið skólar áður og er stafræðingurinn á staði þar sem hafa verið skólar áður.

Skúlin er byggð á staði þar sem hafa verið skólar áður og er stafræðingurinn á staði þar sem hafa verið skólar áður.

Skúlin er byggð á staði þar sem hafa verið skólar áður og er stafræðingurinn á staði þar sem hafa verið skólar áður.

Skúlin er byggð á staði þar sem hafa verið skólar áður og er stafræðingurinn á staði þar sem hafa verið skólar áður.

## BÁLKYLI

Bálskyli er byggð á staði þar sem hafa verið skólar áður og er stafræðingurinn á staði þar sem hafa verið skólar áður.

## SKULASSTAÐIR OG ÖNNUR

Skúlin er byggð á staði þar sem hafa verið skólar áður og er stafræðingurinn á staði þar sem hafa verið skólar áður.

Skúlin er byggð á staði þar sem hafa verið skólar áður og er stafræðingurinn á staði þar sem hafa verið skólar áður.

## SKULASSTAÐIR OG ÖNNUR

Skúlin er byggð á staði þar sem hafa verið skólar áður og er stafræðingurinn á staði þar sem hafa verið skólar áður.

Skúlin er byggð á staði þar sem hafa verið skólar áður og er stafræðingurinn á staði þar sem hafa verið skólar áður.

Skúlin er byggð á staði þar sem hafa verið skólar áður og er stafræðingurinn á staði þar sem hafa verið skólar áður.

Skúlin er byggð á staði þar sem hafa verið skólar áður og er stafræðingurinn á staði þar sem hafa verið skólar áður.

Skúlin er byggð á staði þar sem hafa verið skólar áður og er stafræðingurinn á staði þar sem hafa verið skólar áður.

Skúlin er byggð á staði þar sem hafa verið skólar áður og er stafræðingurinn á staði þar sem hafa verið skólar áður.

Skúlin er byggð á staði þar sem hafa verið skólar áður og er stafræðingurinn á staði þar sem hafa verið skólar áður.

Skúlin er byggð á staði þar sem hafa verið skólar áður og er stafræðingurinn á staði þar sem hafa verið skólar áður.

Skúlin er byggð á staði þar sem hafa verið skólar áður og er stafræðingurinn á staði þar sem hafa verið skólar áður.

Skúlin er byggð á staði þar sem hafa verið skólar áður og er stafræðingurinn á staði þar sem hafa verið skólar áður.

Skúlin er byggð á staði þar sem hafa verið skólar áður og er stafræðingurinn á staði þar sem hafa verið skólar áður.

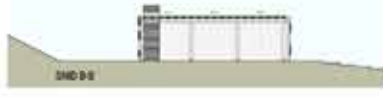
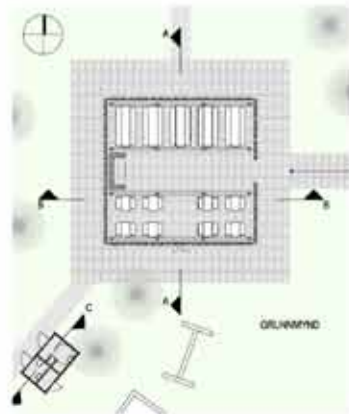

AUSTUR

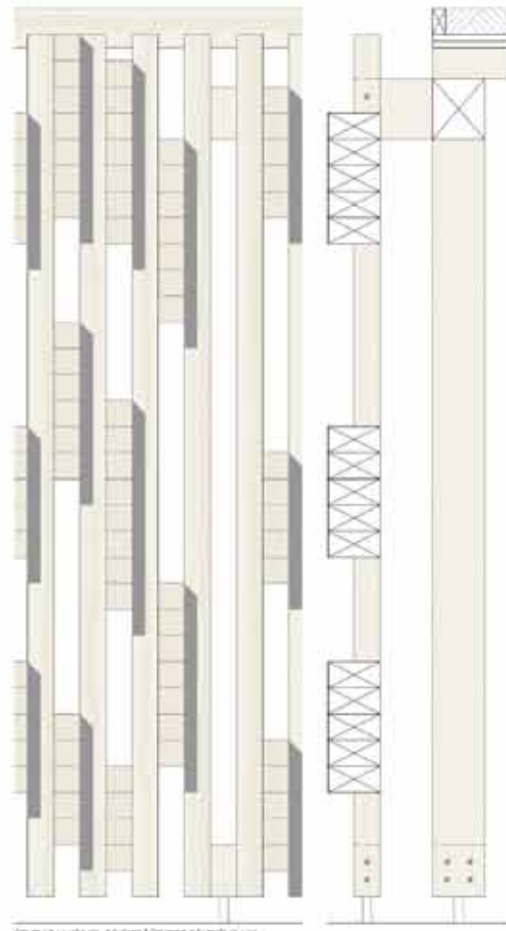

ÚTLIT AD HLUTA TL OG SND I ÖVEGG BÁLKYLI 1:16



SÚÐUR

TILLAGA AUÐKENND NR. 13012

---

**Höfundar:**

ZeroImpactStrategies v/ Eric Rønning Andersen siv.ark. MNAL

Bálskýli og þjónustuhús mynda fallega heild en vísa til annarrar notkunar en beðið var um í keppnislýsingu. Bygging sem auðveldlega gæti orðið spennandi kennileiti en notagildið er vafasamt. Lýsing á efnisnotkun er áhugaverð og sýnir hugkvæmni í nýtingu á efni af staðnum. Útisvæðið virkar ósannfærandi til kennslu. Afstöðumynd í mælikvarða 1:500 vantar á tillöguspjald.



TILLAGA AUÐKENND NR. 17611

---

**Höfundar:**

Arkibúllan ehf.

Hólmfríður Ósmann Jónsadóttir arkitekt FAÍ,

Hrefna Björg Þorsteinsdóttir arkitekt FAÍ

Sjónræn tengsl milli inni – og útirýma eru góð. Þessum tengslum er þó takmörk sett þar sem einungis er hægt að ganga út og inn um dyr. Form byggingarinnar er samþjappað, sem er jákvætt. Aðkoma að bálskýli og aðgengi fyrir alla er mjög vel leyst. Aðlögun að landi er góð en byggingin þó óþarflega há. Hlutverk hennar til að skýla fyrir veðrum er ósannfærandi. Yfirbragð mannvirkisins gefur ekki mynd af þeirri notkun sem þar fer fram að mati dómnefndar. Óskýrt hvort gler er í veggjum eins og virðist vera á þrívíddarmyndum en ekki samkvæmt greinargerð. Höfundar sýna ekki aðra notkun á svæðinu en þá sem er í næsta nágrenni við bygginguna.





TILLAGA AUÐKENND NR. 23027

---

**Höfundar:**

Sigrún Harpa Þórarinsdóttir,  
Sunna Dóra Sigurjónsdóttir

Skírskotun í burstabæ er áhugaverð en byggingin er þó ekki líkleg til að vekja mikil hughrif. Byggingin tekur lítið tillit til landhalla. Þrívíddarmynd sýnir flatt land kringum hana en í raun er um 4 metra hæðarmun að ræða skv. hæðarlínukorti. Einingar virka stórar og þungar og gera líklega kröfu um notkun stórvirkra véla í viðkvæmu landi. Aðkoma með tilliti til aðgengis allra er ekki leyst. Fyrirkomulag á svæðinu er sundurleitt. Norðurmerkingu skortir á afstöðumynd

# Áningarstaður í Þjóðskógum ríkisins

Tillaga að áningarstað í Bláskógabyggð, við rætur Laugarvatnsfjalls

Höfundur leggur frjáð byggjara áningarstaðinn velti gerbar úr framtíðubum einingum. Hver eining er unnin úr timburtréð sem er klædd timburklæðingu, nánar stökkuð lögð. Einingarnar samanstanda af veggjum, þökum, gólum og húðabánum.

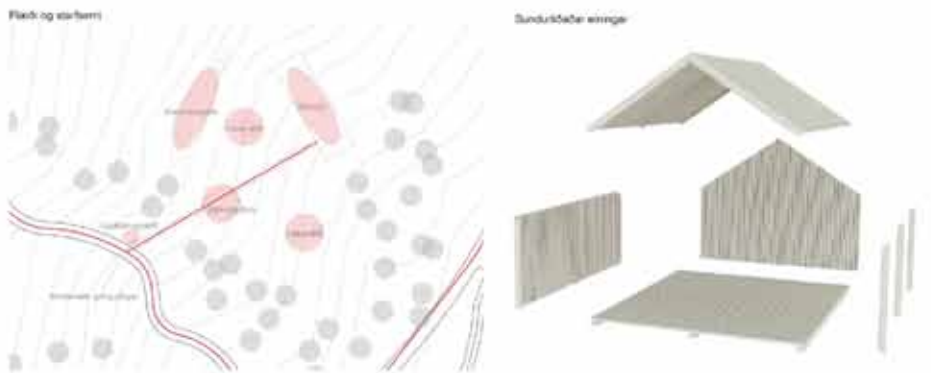
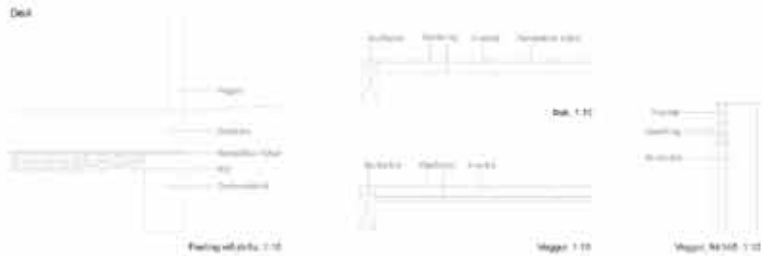

Áttárhúnt 1:500

Einingunum er reitaf sammi A þann hátt að þær mynda sambyggandi tuktala þök og veggir ndur úr þök, sem ýmist mynda opnar og lokar úr frá gólfur. Höfundur sækir hugmyndina um slík þök í íslensku loftbæna.



Snjófling II 1:200



Snjófling A 1:200



Úttíðsubætur 1:200



Úttíðsubætur í báseyni 1:200



Gunnmynd 1:200



Úttíðnorðvestur, gólhústaflak 1:200



TILLAGA AUÐKENND NR. 27913

---

**Höfundar:**

Auður Svanhvít Sigurðardóttir,  
Sigríður Hrund Símonardóttir

Bálskýlið er lágreist og myndar gott skjól móti höfuðáttum og snýr vel við sólu. Hún er þó ekki sérlega frumleg og til þess fallin að vekja áhuga ferðafólks. Tillöguhöfundar hafa greinilega sett sig vel inn í allar aðstæður og staðhætti, þó er landmótun við að koma byggingu fyrir í grófara lagi. Reynt er að leysa aðgengismál en sú leið sem ætluð er fyrir hjólastóla er þó óþarflega löng.

# Vígðabrekka - áningarstaður Laugarvatni

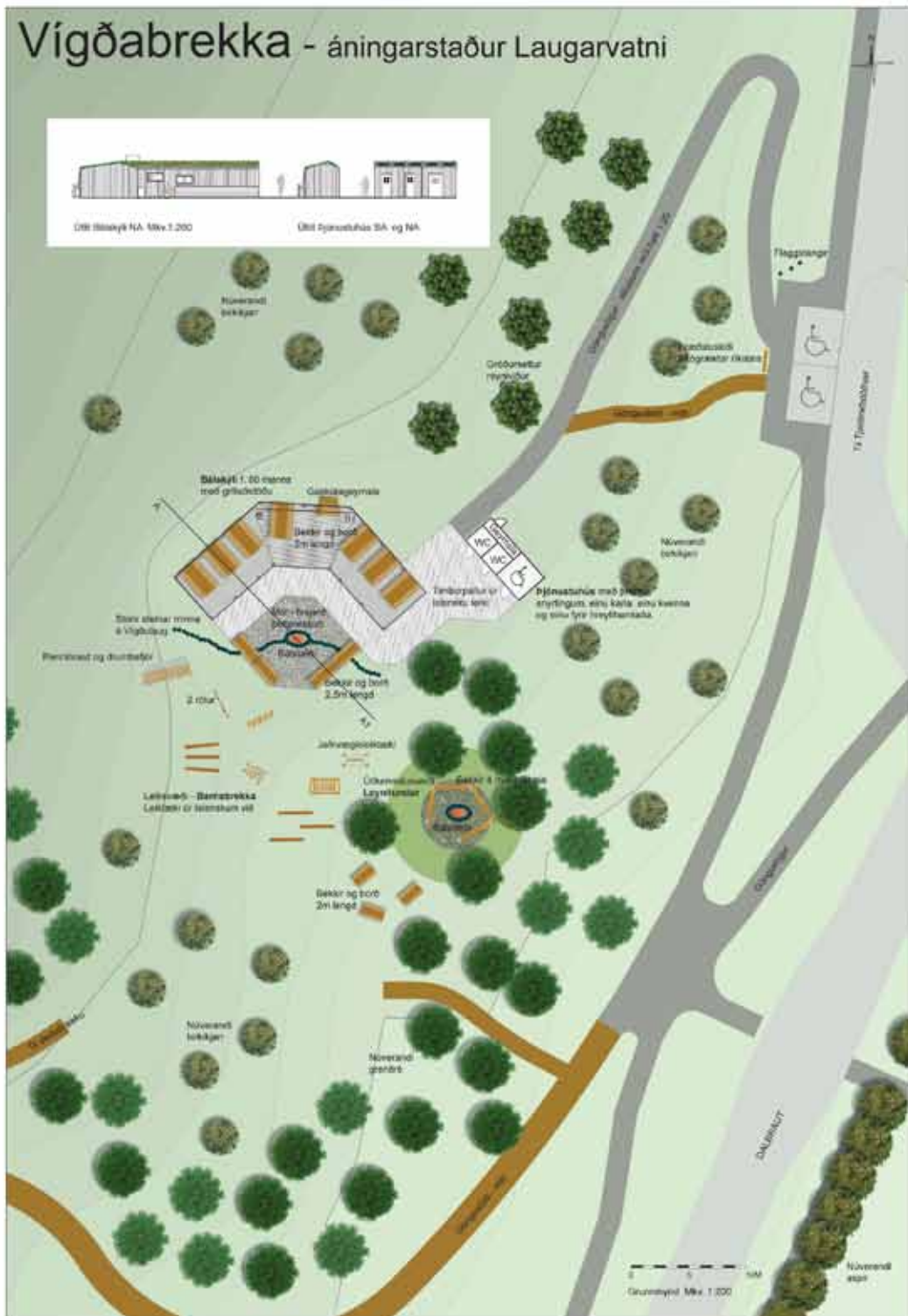

Leiksvæði - Barnabrekka



Útkennisvæði - Leynilundur



Leiksvæði - Drumbafjör

**Forsendur hönnunar** - Áningarstaðirnir á að vera aðgengilegir fyrir alla, en um leið reyna að halda svæðinu sem mestu örökubúð. Mikilvægt er því að halda í þau grennté sem fyrir eru, þar sem þau umlykja svæðið, veita skjól og mynda notalega lund og laur. Einnig að halda sem mest í það náttúrulega lífi sem finnst á svæðinu en þó mun þurfa að rýma nokkuð á leiksvæði og í kringum bálskýli og tjónustuhús. Á svæðinu er nú rjóður sem rýtt er undir ókennsku en það er að hluta leidd inn í skóginn. Ákveðið var að halda þessu sjálfmerandi svæði sem mestu óbreyttu, frekar bæta við það og lagfæra. Allt efnaði miðast við inntert byggjagæðni þar sem því er við komið.

**Staðarval mannvirkja** - Þar sem NA og ANA áttimar eru óberandi og ríkjandi á svæðinu var leitað við að mynda sem mest skjól með því að staðsetja byggingar þannig að þær valdi sem minnstu raski og verji útvarði fyrir veðrum og vindum og að byggjagættar skjalar settu þátt í því að mynda skjól á aðalsvæðinu. Einnig var tekið mið af aðgengi fyrir alla og mannvirkjum því komið fyrir þar sem hallinn er minnstur. Bálskýlið er leidd ganga inn í landslagið til að skapa ekki upp úr því og falla betur að landslaginu sem fyrir er, einnig fellur það betur inn í umhverfið með því að hafa grafsk. Tjónustuhúsið er staðsett nokkuð útar til að vera ekki of nærri eðlunar og dývalarsvæðinu, einnig með hliðsjón af auðveldara aðgengi fyrir farfala frá bílstaðkomunni.



Sníðteikning A-A1 - Bálskýli NA Mkv 1:100



Bálskýlið er ekki upptækt en í því er gert ráð fyrir grillaðstöðu sem hugsuð er þannig að gaskúturn er komið fyrir aftan við hásið í læstu rými. Gestir á svæðinu greiða fyrir afnot af gægrillinu með grillaði í þar þú get box, sem opnar fyrir gas eftir smali. Gæðskur sem safnast fyrir afnotin er svo fægt að nýta til viðhalds, gæðskupa og almenns reksturs á svæðinu.

**Tjónustuhús/Sólarselgur** - Á SV hlöð þakins eru sólarselgur fyrir lýsingu, 80W korna fyrirfram tengdar með "skotti" og veita tengdar með rekaböttum smeltingjum. NA hlöð þakins verður þakinn grasi samsonar og á bálskýlinu. Auðvelt verður að úttara svipað fyrirkomstaga á þak bálskýlans verði þess óskað stólar.



Sníðteikning B-B1 - Bálskýli grillaðstöðu Mkv 1:50

Grunnmynd - þak á tjónustuhúsi Mkv 1:100

**Leiksvæði** verður náttúrulegt á að líta og efnaði íslenskur vóður. Til dæmis trjábolum sem ræðað er upp til leikja. Dæmiðum ræðað upp svo fægt er að hoppa í leik á milli þeirra, þroskar jafnvægi og nákvæmni. Hönnunarforsendur miða að sem minnstu raski og leikstæjum komið fyrir inn á milli gróður sem fyrir er.

**Útkennisvæði** er á sama stað og notaður hefur verið fram til þessa, í skjóli inn á milli hávaxinna trjáa, þekki festir á trjából í hring og fyrir miðu er hráðið eikdæði. Utan við það er einnig komið fyrir einföldum bekkjum með borði same konar og fyrir framán bálskýli.



Útkennisvæði - Leynilundur



Leiksvæði - Barnabrekka



Leiksvæði - Drumbafjör

TILLAGA AUÐKENND NR. 30109

---

**Höfundur:**

Hákon Ingi Sveinbjörnsson

Tillöguhöfundar leitast við að gera tillögur að byggingum en tengingar við umhverfi staðarins vantar. Tillagan er fremur hrá og ekki nægilega faglega unnin. Greinargerð vantar.

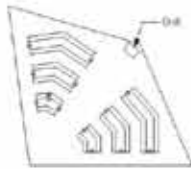

Skýli

Grillskýli sem rúmar 80 manns.  
Þjónustuhús með tveim 12 fermetra snyrtingu,  
5,5 fermetra geymsla.

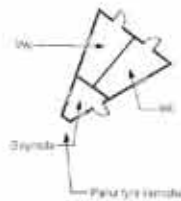

Útlit vestur 1:500



Útlit norður 1:200



Útlit austur 1:200



Útlit suður 1:200



Snyrting 1



Snyrting 2

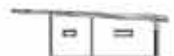

Geymsla 1

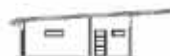

Geymsla 2

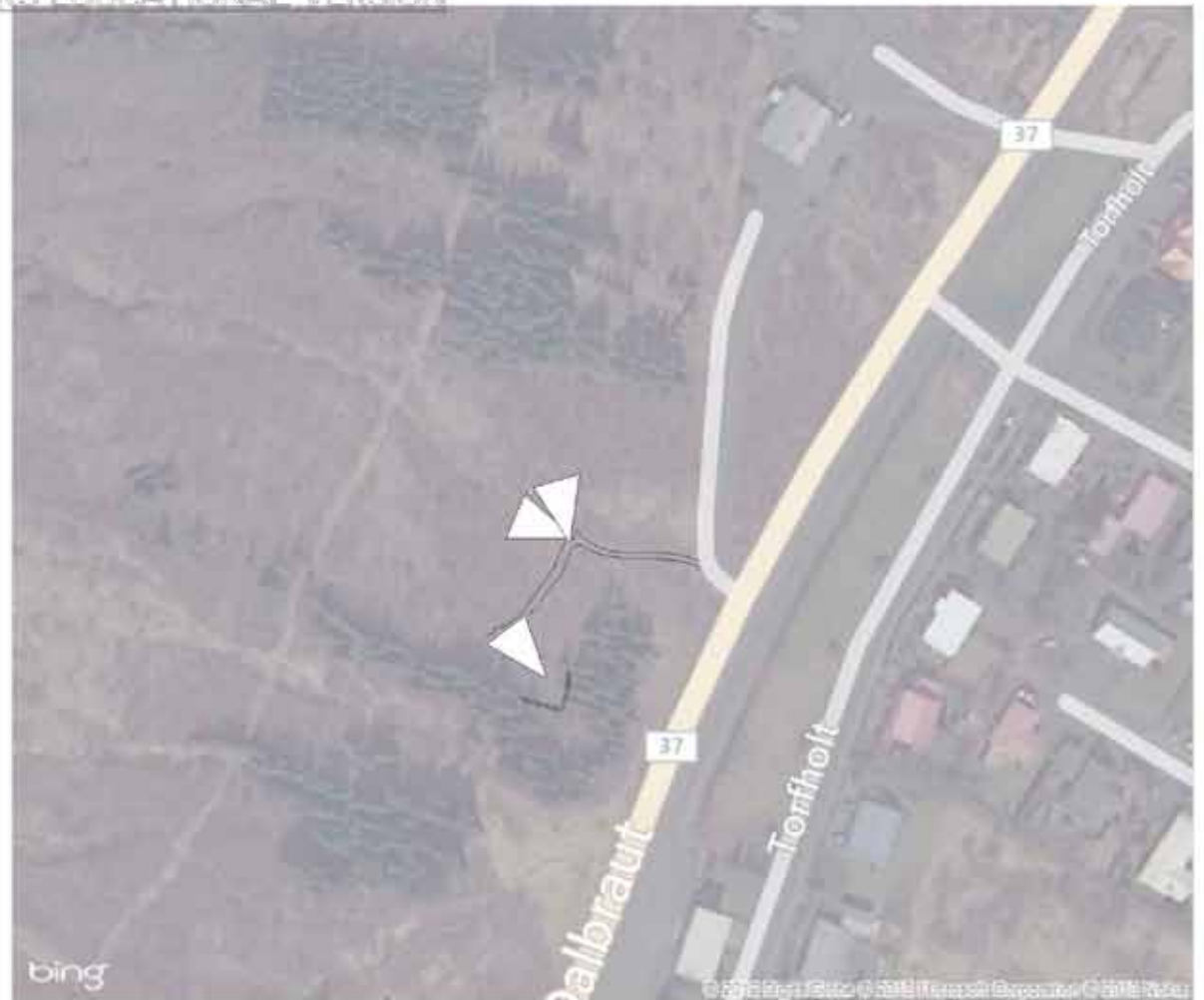

Áttáskilyrði 1:500

TILLAGA AUÐKENND NR. 54161

---

**Höfundar:**

Stáss arkitektar:

Árný Þórarinsdóttir arkitekt,

Helga Guðrún Vilmundardóttir arkitekt

Hugmyndir um opnun og lokun veggja í bálskýli og þjónustuhúsi eru áhugaverðar. Framsetning tillögunnar er þó nokkuð óskýr og efnisnotkun og áferð komast ekki vel til skila á teikningunum. Aðgengismál eru ekki leyst.



# Áningarstaðir í þjóðskóglum Skógræktar ríkisins.

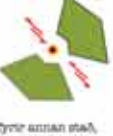

**Ístíðanir**  
 Þáttirnir fjórir eru samkvæmt fjórum flokkum og heita stundfræðingur, lærdagur, líffræðingur og líffræðingur. Þú af öllum stundfræðingum er það líffræðingur og líffræðingur. Þú af öllum stundfræðingum er það líffræðingur og líffræðingur. Þú af öllum stundfræðingum er það líffræðingur og líffræðingur.



Þjónustuhúsið 18 fermetrar  
 Grunnmynd 1:100

- Bálerni (Þreyfhamlaða)
- Bálerni
- Geymsla
- Örtavakur



**Bálskýli**  
 Húsið er fjórir fermetrar í grunnmynd og hefur 12 stóla. Á stólaþessum er stólaþessi sem hefur fjórir stóla. Bálskýlið er fjórir fermetrar í grunnmynd og hefur 12 stóla. Á stólaþessum er stólaþessi sem hefur fjórir stóla. Bálskýlið er fjórir fermetrar í grunnmynd og hefur 12 stóla. Á stólaþessum er stólaþessi sem hefur fjórir stóla.

**Uppbygging og stíllíni bálskýlis**  
 Grunnmyndin er fjórir fermetrar í grunnmynd og hefur 12 stóla. Á stólaþessum er stólaþessi sem hefur fjórir stóla. Bálskýlið er fjórir fermetrar í grunnmynd og hefur 12 stóla. Á stólaþessum er stólaþessi sem hefur fjórir stóla.

**Þjónustuhúsið**  
 Þjónustuhúsið er fjórir fermetrar í grunnmynd og hefur 12 stóla. Á stólaþessum er stólaþessi sem hefur fjórir stóla. Þjónustuhúsið er fjórir fermetrar í grunnmynd og hefur 12 stóla. Á stólaþessum er stólaþessi sem hefur fjórir stóla.

**Uppbygging og stíllíni þjónustuhúsis**  
 Þjónustuhúsið er fjórir fermetrar í grunnmynd og hefur 12 stóla. Á stólaþessum er stólaþessi sem hefur fjórir stóla. Þjónustuhúsið er fjórir fermetrar í grunnmynd og hefur 12 stóla. Á stólaþessum er stólaþessi sem hefur fjórir stóla.

**Frágangur**  
 Þú af öllum stundfræðingum er það líffræðingur og líffræðingur. Þú af öllum stundfræðingum er það líffræðingur og líffræðingur. Þú af öllum stundfræðingum er það líffræðingur og líffræðingur.

TILLAGA AUÐKENND NR. 91941

---

**Höfundar:**

Hönnunarsmiðjan ehf.

Arnhildur Pálmadóttir arkitekt FAÍ

Framsetning tillögunnar er greinargóð. Tillagan er sundurleit og t.d. er kennsluástaða úr tengslum við mannvirki. Ósk um bálskýli er hér mætt með stórri, óhentugri og óhagkvæmri byggingu. Aðgengismál eru ekki vel leyst.

# ÁNINGARSTAÐIR SKÓGRÆKTAR RÍKISINS LAUGARVATN



AFSTÖRUMYND MKV, 1:500

Þetta myndir eru afstöru myndir af stöðum og byggingum sem eru til staðar á staðnum. Þetta myndir eru afstöru myndir af stöðum og byggingum sem eru til staðar á staðnum. Þetta myndir eru afstöru myndir af stöðum og byggingum sem eru til staðar á staðnum.

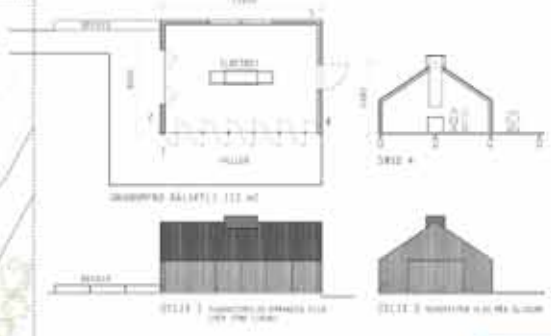

**21 "TUNNUR"/GEYMSLA OG BEKKIR**  
 Á LLÖNGU ER HVAÐAN SÝNANINGUR OG HVERNIGUR HVAÐAN ER HVAÐAN. Þetta myndir eru afstöru myndir af stöðum og byggingum sem eru til staðar á staðnum. Þetta myndir eru afstöru myndir af stöðum og byggingum sem eru til staðar á staðnum.

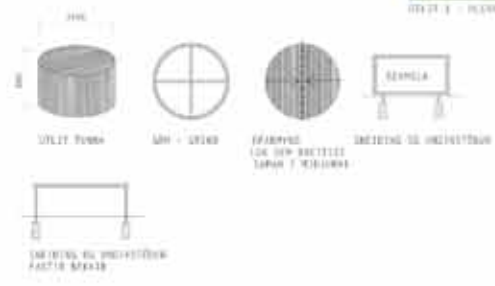

**STÆÐIR**  
 Þetta myndir eru afstöru myndir af stöðum og byggingum sem eru til staðar á staðnum. Þetta myndir eru afstöru myndir af stöðum og byggingum sem eru til staðar á staðnum.



**23. ÞRIS MÍNNI SKÉLI OG ÞJÓNUSTUÞÝS**  
 Þetta myndir eru afstöru myndir af stöðum og byggingum sem eru til staðar á staðnum. Þetta myndir eru afstöru myndir af stöðum og byggingum sem eru til staðar á staðnum.

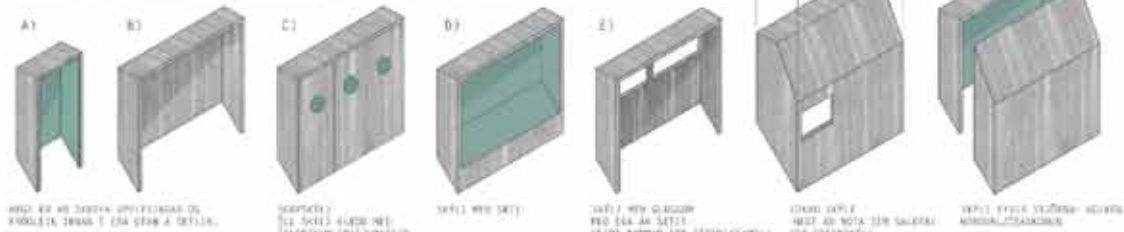
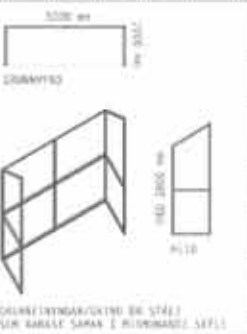

**STÆÐIR**  
 Þetta myndir eru afstöru myndir af stöðum og byggingum sem eru til staðar á staðnum. Þetta myndir eru afstöru myndir af stöðum og byggingum sem eru til staðar á staðnum.

